

Data Section

データセクション

- 105** 主要財務指標サマリー
- 106** セグメント情報
- 107** 財務ハイライト
- 108** ESGハイライト
- 109** 連結財政状態計算書
- 111** 連結包括利益計算書
- 112** 連結キャッシュ・フロー計算書
- 113** 企業情報
- 114** グローバルネットワーク
- 115** IR・SR活動
- 116** 外部からの評価

主要財務指標サマリー

3月31日終了の事業年度

当社は、国際会計基準(IFRS)に基づく連結財務諸表を作成しています。

単位:億円

財務データ	BBBO2014		BBBO2017			中期経営計画2020			SHIFT 2023	
	2013年度	2014年度	2015年度	2016年度	2017年度	2018年度	2019年度	2020年度	2021年度	2022年度 ^{※3}
当期業績:										
売上総利益	¥ 8,944	¥ 9,529	¥ 8,941	¥ 8,427	¥ 9,565	¥ 9,232	¥ 8,737	¥ 7,295	¥ 10,096	¥ 12,348
販売費及び一般管理費	△7,064	△7,552	△7,627	△6,938	△7,316	△6,476	△6,774	△6,789	△7,139	△8,117
利息収支	△174	△130	△26	△17	△58	△116	△156	△55	△12	△115
受取配当金	149	172	106	94	107	121	111	86	273	201
持分法による投資損益	1,262	491	△538	835	1,497	1,271	848	△414	1,768	2,524
当期利益又は損失(親会社の所有者に帰属)	2,231	△732	745	1,709	3,085	3,205	1,714	△1,531	4,637	5,653
事業年度末の財政状態:										
資産合計	86,687	90,214	78,178	77,618	77,706	79,165	81,286	80,800	95,822	101,054
親会社の所有者に帰属する持分	24,047	24,814	22,515	23,665	25,582	27,715	25,441	25,280	31,978	37,787
有利子負債(ネット) ^{※1}	31,235	35,175	27,703	26,279	25,215	24,271	24,688	23,004	22,737	24,844
キャッシュ・フロー:										
営業活動によるキャッシュ・フロー	2,782	2,437	5,997	3,458	2,953	2,689	3,266	4,671	1,941	2,328
投資活動によるキャッシュ・フロー	△2,499	△3,996	△854	△1,807	△1,558	△513	△2,034	△1,201	490	△915
フリーキャッシュ・フロー	284	△1,559	5,143	1,651	1,395	2,176	1,232	3,470	2,431	1,413
財務活動によるキャッシュ・フロー	1,459	△748	△5,072	△2,544	△2,296	△2,332	△577	△4,664	△1,399	△2,505

単位:円

1株当たり情報:

当期利益又は損失(親会社の所有者に帰属):										
基本的	¥ 178.59	¥ △58.64	¥ 59.73	¥ 136.91	¥ 247.13	¥ 256.68	¥ 137.18	¥△122.42	¥ 370.79	¥ 452.63
希薄化後	178.46	△58.64	59.69	136.81	246.91	256.41	137.03	△122.42	370.53	452.27
親会社の所有者に帰属する持分	1,927.37	1,988.62	1,803.95	1,895.81	2,048.93	2,219.11	2,036.48	2,022.83	2,558.24	3,061.92
年間配当金 ^{※2}	47.00	50.00	50.00	50.00	62.00	75.00	80.00	70.00	110.00	115.00

単位:%、倍

レシオ:										
親会社所有者帰属持分比率(%)	27.7	27.5	28.8	30.5	32.9	35.0	31.3	31.3	33.4	37.4
ROE(%)	10.0	-	3.2	7.4	12.5	12.0	6.4	-	16.2	16.2
ROA(%)	2.7	-	0.9	2.2	4.0	4.1	2.1	-	5.3	5.7
Debt-Equity Ratio(ネット)(倍)	1.3	1.4	1.2	1.1	1.0	0.9	1.0	0.9	0.7	0.7

※1 有利子負債(ネット)は、有利子負債から現金及び現金同等物と定期預金を控除しています。

※2 「1株当たり年間配当金」は、事業年度終了後に支払われる配当を含む、各年度の現金配当金です。

※3 IAS第12号「法人所得税」(2021年5月改訂)の適用に伴い、2022年度実績は遡及適用後の数値を表示しています。

セグメント情報

単位: 億円

	金属		輸送機・建機		インフラ		メディア・デジタル		生活・不動産		資源・化学品		消去又は全社		合計	
	2021年度	2022年度	2021年度	2022年度	2021年度	2022年度	2021年度	2022年度	2021年度	2022年度	2021年度	2022年度	2021年度	2022年度	2021年度	2022年度
売上総利益	1,403	2,204	1,894	2,610	715	598	1,110	1,213	2,227	2,428	2,712	3,297	36	△2	10,096	12,348
販売費及び一般管理費	△749	△869	△1,494	△1,817	△579	△651	△851	△927	△1,874	△2,063	△1,293	△1,471	△298	△320	△7,139	△8,117
持分法による投資損益	82	117	58	633	100	120	361	143	79	86	1,075	1,410	13	15	1,768	2,524
当期利益又は損失(△)	552	1,104	349	920	333	208	393	130	442	590	2,473	2,669	95	33	4,637	5,653
一過性損益	約△10	約+100	約△370	約△40	約+30	約+10	約+10	約△170	約△100	約+60	約+510	約+150	0	約+10	約+70	約+110
一過性を除く業績	約560	約1,000	約720	約960	約310	約200	約380	約300	約550	約530	約1,960	約2,520	約90	約20	約4,570	約5,540
基礎収益キャッシュ・フロー ^{※1}	531	952	415	658	231	175	414	575	439	308	1,546	2,245	20	181	3,595	5,093
投融資実績	約30	約60	約430	約730	約1,220	約870	約500	約320	約370	約1,030	約280	約500	-	-	約2,900	約3,500
総資産	9,813	11,611	17,517	20,050	12,287	13,796	10,080	10,627	15,277	17,044	27,474	24,901	3,374	3,025	95,822	101,054
営業債権及びその他の債権	3,400	3,867	2,903	3,159	3,133	2,861	864	973	1,551	1,762	7,480	7,305	△954	△1,064	18,378	18,862
のれん	51	46	466	483	-	-	139	139	326	383	72	105	1	1	1,055	1,157
単体従業員数(名)	517	472	650	639	633	614	509	506	459	485	899	873	1,483	1,479	5,150	5,068
連結従業員数(名)	5,938	5,905	18,978	21,552	3,666	3,528	15,557	15,967	16,595	18,346	10,313	9,713	3,206	3,224	74,253	78,235

注) 1 2022年4月1日付の機構改正に伴い、2021年度実績を組み替えて表示しています。

2 IAS第12号「法人所得税」(2021年5月改訂)の適用に伴い、2022年度実績は遡及適用後の数値を表示しています。

※1 基礎収益キャッシュ・フロー=(売上総利益+販売費及び一般管理費(除く貸倒引当金繰入額)+利息収支+受取配当金)×(1-税率)+持分法投資先からの配当

財務ハイライト

当社は、国際会計基準(IFRS)に基づく連結財務諸表を作成しています。

当期利益又は損失(親会社の所有者に帰属)

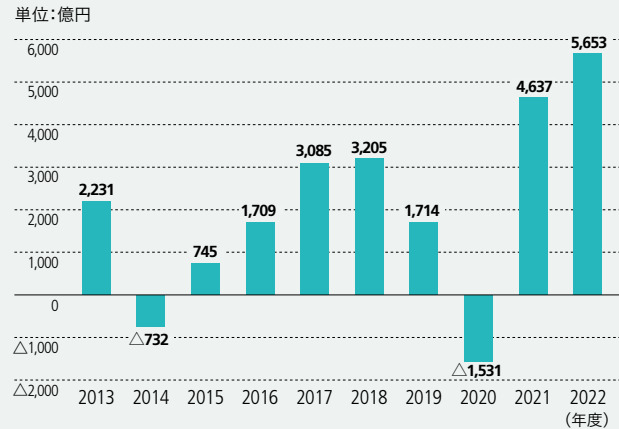

資産合計とROA

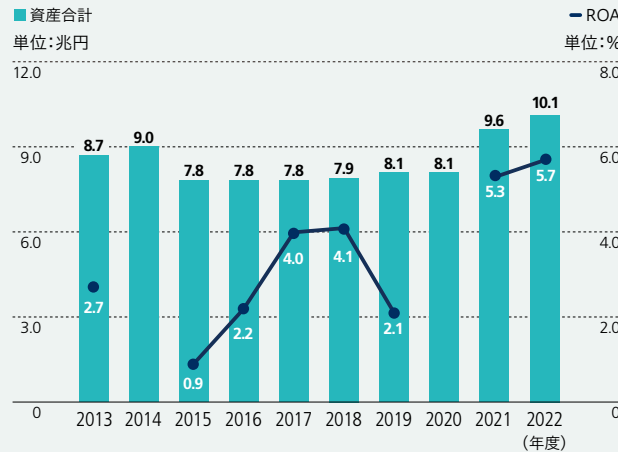

親会社の所有者に帰属する持分とROE

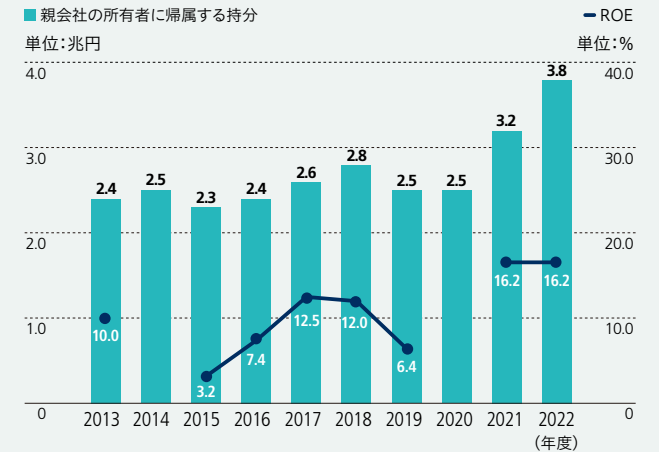

有利子負債(ネット)とDebt-Equity Ratio(ネット)

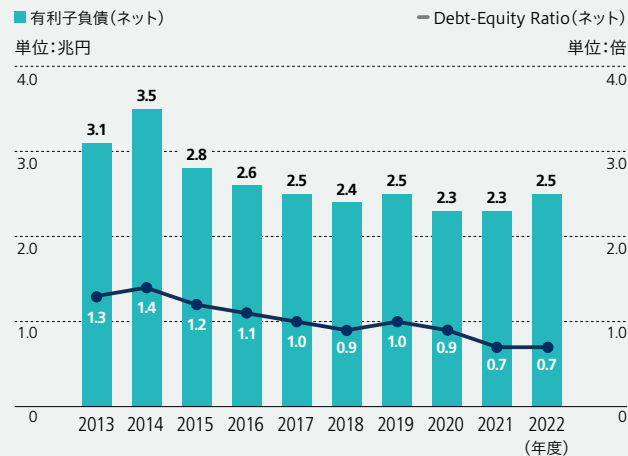

1株当たり当期利益又は損失(希薄化後) / 1株当たり親会社の所有者に帰属する持分

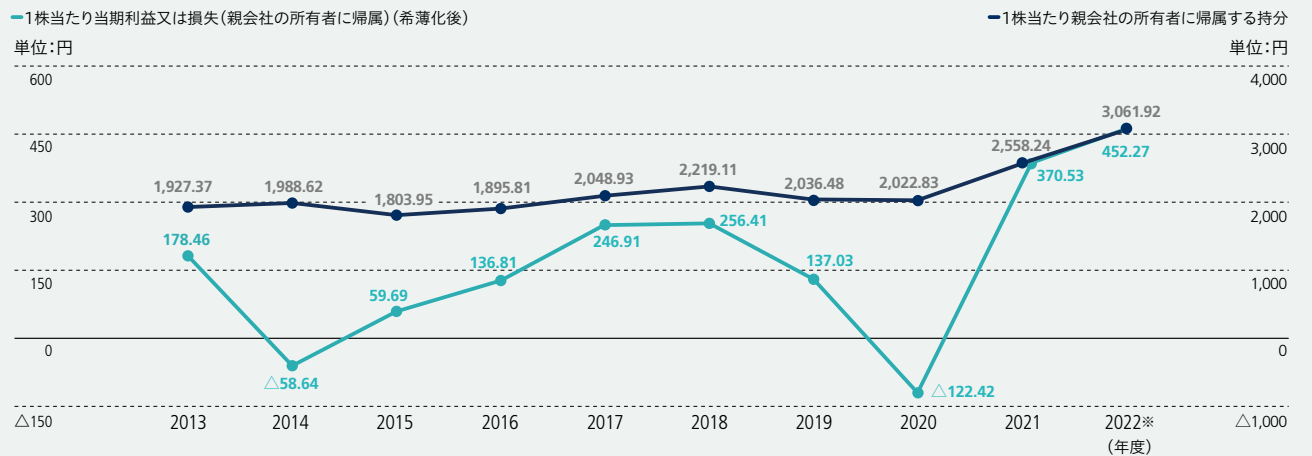

※ IAS第12号「法人所得税」(2021年5月改訂)の適用に伴い、2022年度実績は遡及適用後の数値を表示しています。

ESGハイライト

人事データ (事業年度末時点)

		2019年度	2020年度	2021年度	2022年度
人員データ	従業員数(連結)	72,642名	74,920名	74,253名	78,235名
	従業員数(単体) ^{※1}	5,376名	5,390名	5,300名	5,223名
	海外派遣者数	1,144名	1,098名	976名	921名
	新卒採用者数 ^{※2}	209名	154名	106名	101名
	男性/女性	118名/91名	102名/52名	75名/31名	72名/29名
	キャリア採用者数 ^{※2}	35名	27名	20名	75名
	障がい者雇用率 ^{※3}	2.24%	2.11%	2.09%	2.25%
	女性管理職数 ^{※4}	203名	216名	204名	232名
	女性管理職比率 ^{※4}	7.1%	7.5%	7.4%	8.4%
	平均年齢	42.5歳	42.7歳	43.1歳	43.2歳
	平均勤続年数	17年11カ月	18年1カ月	18年6カ月	18年5カ月
男性	18年8カ月	18年10カ月	19年2カ月	19年1カ月	
女性	15年7カ月	15年10カ月	16年4カ月	16年6カ月	
男女間賃金差異 ^{※5}	-	-	-	58.7%	
働き方	月間法定時間外平均	7時間47分	12時間49分	12時間20分	10時間55分
	有給休暇取得日数(全社平均)	17.1日	12.3日	12.8日	13.7日
	配偶者出産休暇	92件	83件	70件	86件
	子どもの看護欠勤	225件	173件	169件	194件
	育児休業取得者数	65名	107名	103名	112名
	男性/女性	9名/56名	34名/73名	41名/62名	61名/51名
	男性育児休業取得率 ^{※6}	-	-	-	67.0%
時短取得者数	165名	173名	200名	195名	
能力開発 研修 ^{※7}	海外研修者数	67名	34名	76名	61名
	のべ講座数	286講座	255講座	919講座	1,705講座
	研修受講者数	14,963名	12,211名	44,876名	92,446名
	のべ総研修受講時間	65,652時間	50,806時間	119,894時間	177,320時間
	従業員1人当たりの平均時間	12.7時間	9.7時間	23.4時間	32.3時間

環境データ

集計範囲:単体、連結子会社、共同支配事業

	2019年度	2020年度	2021年度	2022年度 ^{※8}
CO ₂ 排出量(Scope1、2) ^{※9} (千t-CO ₂ e)	1,475	2,175	2,062	1,821
電力使用量(MWh)	1,534,809	1,525,641	1,645,278	1,336,280
取水量(千m ³)	20,144	93,120	78,107	66,452
廃棄物排出量(t)	33,305	36,480	36,413	33,200

コーポレートガバナンスデータ (事業年度末時点)

	2019年度	2020年度	2021年度	2022年度 ^{※10}
取締役数	10名	11名	11名	11名
社内取締役数	6名	6名	6名	6名
社外取締役数	4名	5名	5名	5名

※1 海外事務所が雇用している従業員を含みます。

※2 2022年度より医療従事職を含めた人数に算出方法を変更しており、過年度の数値についても組み替えています。

※3 当該年度6月1日時点の数値です。

※4 翌年度4月1日時点の数値です(従来は当該年度3月31日時点の数値を開示)。2022年度より算出方法を変更しており、過年度の数値についても組み替えています。なお「女性の活躍推進」は、当社Webサイトをご参照ください。

<https://www.sumitomocorp.com/ja/jp/about/talent/diversity/female>

※5 男女間賃金差異の計算対象項目:例月給(基本給、出向手当、別居手当、在宅勤務手当、時間外勤務手当、管理職深夜割増手当、賞与) 差異理由:正規雇用・非正規雇用ともに女性管理職比率が賃金差異に影響しているものの、同等の職務であれば、大きく賃金差異が生じることはありません。(部長相当:102.6%、課長層:100.3%、非管理職層:85.4%)
なお、女性管理職比率の目標(2030年度までに女性管理職比率20%以上)を目指す中で、中長期的には賃金差異は縮小していくと見込んでいます。

※6 男性の育児休業取得率は「育児休業、介護休業等育児又は家族介護を行う労働者の福祉に関する法律」(平成3年法律第76号)の規定に基づき「育児休業、介護休業等育児又は家族介護を行う労働者の福祉に関する法律施行規則」(平成3年労働省令第25号)第71条の4第2号における育児休業等及び育児目的の休暇の取得割合を算出したものです。

※7 住友商事社員及び海外拠点や事業会社の現地採用社員を対象にした本社主催の研修です。2021年度より、人事主催に加えて事業部門等が実施している研修も数字に組み込んでいます。

※8 環境データの詳細は、「ESGコミュニケーションブック(データ編)」をご参照ください。
<https://www.sumitomocorp.com/ja/jp/sustainability/communication/index.html#data>

※9 電力のCO₂排出係数は下記を使用しています。

国内単体:直近の電力会社別調整後排出係数 国内連結子会社:全電源平均・受電端

海外単体・連結子会社:国際エネルギー機関が発行する「Emissions Factors 2022」に記載された2020年の国別排出係数

2022年度実績1,821千t-CO₂eの内訳は、発電事業以外 757千t-CO₂e、発電事業 1,065千t-CO₂eです。

※10 2023年6月開催の第155期定時株主総会終了後の人員数は取締役11名(うち、社外取締役5名)です。

連結財政状態計算書

住友商事株式会社及び子会社

2019年、2020年、2021年、2022年、2023年3月31日現在

(資産の部)	単位:百万円				
	2018年度	2019年度	2020年度	2021年度	2022年度*
流動資産					
現金及び現金同等物	¥ 660,359	¥ 710,371	¥ 599,013	¥ 733,824	¥ 656,859
定期預金	10,492	10,262	12,751	13,847	10,783
有価証券	1,989	2,014	1,621	2,308	1,741
営業債権及びその他の債権	1,340,451	1,231,088	1,303,621	1,621,862	1,678,995
契約資産	-	117,230	188,812	300,539	426,369
その他の金融資産	62,692	112,723	115,041	250,892	123,827
棚卸資産	925,204	929,981	793,279	1,058,003	1,390,559
前渡金	161,037	131,520	135,217	116,795	135,177
売却目的保有資産	56,034	-	24,718	33,815	6,574
その他の流動資産	329,392	291,202	323,511	513,598	442,073
流動資産合計	3,547,650	3,536,391	3,497,584	4,645,483	4,872,957
非流動資産					
持分法で会計処理されている投資	2,130,517	2,025,255	2,102,139	2,356,984	2,641,716
その他の投資	429,532	358,961	416,934	416,667	388,767
営業債権及びその他の債権	371,420	331,871	239,348	215,941	207,201
その他の金融資産	75,576	94,981	87,422	204,415	190,736
有形固定資産	746,647	1,054,042	1,050,648	1,023,733	1,046,316
無形資産	259,759	288,913	255,961	254,966	284,790
投資不動産	275,273	355,844	340,451	339,336	346,355
生物資産	22,858	21,075	26,183	40,241	36,891
繰延税金資産	36,248	38,077	23,821	26,660	30,706
その他の非流動資産	21,043	23,186	39,493	57,740	58,945
非流動資産合計	4,368,873	4,592,205	4,582,400	4,936,683	5,232,423
資産合計	¥ 7,916,523	¥ 8,128,596	¥ 8,079,984	¥ 9,582,166	¥ 10,105,380

当社は、国際会計基準(IFRS)に基づく連結財務諸表を作成しています。財務状況に関する詳しい情報については、有価証券報告書をご参照ください。<https://www.sumitomocorp.com/ja/jp/ir/report/yuka/2022>

※ IAS第12号「法人所得税」(2021年5月改訂)の適用に伴い、2022年度実績は遡及適用後の数値を表示しています。

連結財政状態計算書

住友商事株式会社及び子会社

2019年、2020年、2021年、2022年、2023年3月31日現在

(負債及び資本の部)	単位:百万円				
	2018年度	2019年度	2020年度	2021年度	2022年度*
流動負債					
社債及び借入金	¥ 682,349	¥ 754,696	¥ 477,927	¥ 608,031	¥ 685,356
営業債務及びその他の債務	1,178,542	1,079,099	1,269,631	1,612,480	1,648,976
リース負債	11,717	65,871	71,141	73,820	76,058
その他の金融負債	50,787	87,578	90,402	292,185	119,170
未払法人所得税	28,467	25,785	31,655	63,373	48,060
未払費用	94,019	95,318	95,926	119,979	137,190
契約負債	132,693	98,951	137,915	155,651	119,603
引当金	8,356	4,837	6,578	6,429	12,152
売却目的保有資産に関わる負債	8,841	-	6,295	16,917	5,487
その他の流動負債	82,935	84,411	80,937	127,925	113,103
流動負債合計	2,278,706	2,296,546	2,268,407	3,076,790	2,965,155
非流動負債					
社債及び借入金	2,415,606	2,434,696	2,434,285	2,413,343	2,466,733
営業債務及びその他の債務	57,775	57,189	53,176	50,651	57,575
リース負債	56,637	426,080	430,257	410,027	421,759
その他の金融負債	23,660	46,051	36,404	95,764	57,243
退職給付に係る負債	34,869	44,946	29,619	20,742	21,841
引当金	46,364	46,248	53,186	55,969	39,996
繰延税金負債	96,707	84,253	79,100	77,595	98,491
非流動負債合計	2,731,618	3,139,463	3,116,027	3,124,091	3,163,638
負債合計	5,010,324	5,436,009	5,384,434	6,200,881	6,128,793
資本					
資本金	219,449	219,613	219,781	219,894	220,047
資本剰余金	258,292	256,966	251,781	255,996	254,114
自己株式	△2,501	△2,276	△2,063	△1,871	△39,563
その他の資本の構成要素	234,937	△4,054	187,041	454,136	637,538
利益剰余金	2,061,306	2,073,884	1,871,411	2,269,661	2,706,557
親会社の所有者に帰属する持分合計	2,771,483	2,544,133	2,527,951	3,197,816	3,778,693
非支配持分	134,716	148,454	167,599	183,469	197,894
資本合計	2,906,199	2,692,587	2,695,550	3,381,285	3,976,587
負債及び資本合計	¥ 7,916,523	¥ 8,128,596	¥ 8,079,984	¥ 9,582,166	¥ 10,105,380

※ IAS第12号「法人所得税」(2021年5月改訂)の適用に伴い、2022年度実績は遡及適用後の数値を表示しています。

連結包括利益計算書

住友商事株式会社及び子会社

2019年、2020年、2021年、2022年、2023年3月31日終了の事業年度

	2018年度	2019年度	2020年度	2021年度	2022年度*
単位:百万円					
収益					
商品販売に係る収益	¥ 4,920,772	¥ 4,822,984	¥ 4,187,392	¥ 4,997,278	¥ 6,238,706
サービス及びその他の販売に係る収益	418,466	476,830	457,667	497,737	579,166
収益合計	5,339,238	5,299,814	4,645,059	5,495,015	6,817,872
原価					
商品販売に係る原価	△4,151,165	△4,180,175	△3,666,589	△4,219,322	△5,278,970
サービス及びその他の販売に係る原価	△264,880	△245,976	△249,009	△266,090	△304,150
原価合計	△4,416,045	△4,426,151	△3,915,598	△4,485,412	△5,583,120
売上総利益	923,193	873,663	729,461	1,009,603	1,234,752
その他の収益・費用					
販売費及び一般管理費	△647,553	△677,430	△678,935	△713,941	△811,737
固定資産評価損益	△7,567	△65,286	△80,967	△17,887	△6,861
固定資産売却損益	3,581	3,507	△4,679	5,244	20,152
その他の損益	2,502	16,436	△23,762	55,881	△3,241
その他の収益・費用合計	△649,037	△722,773	△788,343	△670,703	△801,687
金融収益及び金融費用					
受取利息	28,975	30,621	25,159	28,989	48,340
支払利息	△40,535	△46,191	△30,679	△30,194	△59,791
受取配当金	12,107	11,099	8,643	27,255	20,068
有価証券損益	2,204	20,712	2,911	48,238	29,050
金融収益及び金融費用合計	2,751	16,241	6,034	74,288	37,667
持分法による投資損益	127,110	84,791	△41,367	176,831	252,390
税引前利益又は損失(△)	404,017	251,922	△94,215	590,019	723,122
法人所得税費用	△66,230	△62,405	△40,269	△105,452	△123,875
当期利益又は損失(△)	337,787	189,517	△134,484	484,567	599,247
当期利益又は損失(△)の帰属:					
親会社の所有者	¥ 320,523	¥ 171,359	¥ △153,067	¥ 463,694	¥ 565,333
非支配持分	17,264	18,158	18,583	20,873	33,914
その他の包括利益					
純損益に振替えられることのない項目					
FVTOCIの金融資産	△20,646	△47,001	74,747	14,188	4,735
確定給付制度の再測定	△10,799	△1,536	24,306	10,577	8,885
持分法適用会社におけるその他の包括利益に対する持分	△1,453	△6,903	7,711	△1,646	769
純損益に振替えられることのない項目合計	△32,898	△55,440	106,764	23,119	14,389
その後に純損益に振替えられる可能性のある項目					
在外営業活動体の換算差額	18,784	△133,359	98,096	246,071	123,559
キャッシュ・フロー・ヘッジ	5,183	△11,769	12,450	19,354	26,175
ヘッジ・コスト	-	-	2,654	△2,209	△1,596
持分法適用会社におけるその他の包括利益に対する持分	△6,887	△43,410	15,665	20,363	48,835
その後に純損益に振替えられる可能性のある項目合計	17,080	△188,538	128,865	283,579	196,973
税引後その他の包括利益	△15,818	△243,978	235,629	306,698	211,362
当期包括利益合計	321,969	△54,461	101,145	791,265	810,609
当期包括利益合計額の帰属:					
親会社の所有者	¥ 305,075	¥ △69,413	¥ 76,083	¥ 765,330	¥ 774,417
非支配持分	16,894	14,952	25,062	25,935	36,192
単位:円					
1株当たり当期利益又は損失(△)(親会社の所有者に帰属):					
基本的	¥ 256.68	¥ 137.18	¥ △122.42	¥ 370.79	¥ 452.63
希薄化後	256.41	137.03	△122.42	370.53	452.27

当社は、国際会計基準(IFRS)に基づく連結財務諸表を作成しています。財務状況に関する詳しい情報については、有価証券報告書をご参照ください。<https://www.sumitomocorp.com/ja/jp/ir/report/yuka/2022>

※ IAS第12号「法人所得税」(2021年5月改訂)の適用に伴い、2022年度実績は遡及適用後の数値を表示しています。

連結キャッシュ・フロー計算書

住友商事株式会社及び子会社

2019年、2020年、2021年、2022年、2023年3月31日終了の事業年度

単位：百万円

	2018年度	2019年度	2020年度	2021年度	2022年度*
営業活動によるキャッシュ・フロー					
当期利益又は損失(△)	¥ 337,787	¥ 189,517	¥ △134,484	¥ 484,567	¥ 599,247
営業活動によるキャッシュ・フローに対するための調整					
減価償却費及び無形資産償却費	111,838	165,340	170,906	170,363	183,749
固定資産評価損益	7,567	65,286	80,967	17,887	6,861
金融収益及び金融費用	△2,751	△16,241	△6,034	△74,288	△37,667
持分法による投資損益	△127,110	△84,791	41,367	△176,831	△252,390
固定資産売却損益	△3,581	△3,507	4,679	△5,244	△20,152
法人所得税費用	66,230	62,405	40,269	105,452	123,875
棚卸資産の増減	△46,038	505	217,409	△148,056	△264,356
営業債権及びその他の債権の増減	△60,634	127,337	△10,383	△200,792	△9,911
前払費用の増減	△2,831	△7,228	△4,606	△28,476	△10,599
営業債務及びその他の債務の増減	108,735	△97,292	138,399	251,924	△39,662
その他－純額	△133,370	△114,966	△91,962	△249,621	△118,258
利息の受取額	28,155	30,587	15,904	13,601	20,728
配当金の受取額	108,909	114,401	97,149	142,767	205,786
利息の支払額	△38,933	△45,458	△27,134	△22,650	△46,483
法人税等の支払額	△85,090	△59,277	△65,349	△86,537	△107,967
営業活動によるキャッシュ・フロー	268,883	326,618	467,097	194,066	232,801
投資活動によるキャッシュ・フロー					
有形固定資産の売却による収入	19,222	3,472	9,034	5,300	15,140
有形固定資産の取得による支出	△110,028	△76,935	△66,342	△69,716	△70,295
投資不動産の売却による収入	5,100	15,739	8,602	22,327	32,119
投資不動産の取得による支出	△26,310	△42,424	△7,986	△7,576	△44,333
子会社の売却による収入(処分した現金及び現金同等物控除後)	57,613	15,499	△1,700	63,737	31,530
子会社の取得による支出(取得した現金及び現金同等物控除後)	△12,033	△73,238	△13,962	△1,792	△13,565
その他の投資の売却等による収入	160,233	99,909	98,577	102,280	85,241
その他の投資の取得による支出	△170,566	△135,847	△123,271	△93,946	△131,653
貸付金の回収による収入	63,407	42,145	23,249	50,492	20,273
貸付による支出	△37,955	△51,737	△46,308	△22,067	△15,982
投資活動によるキャッシュ・フロー	△51,317	△203,417	△120,107	49,039	△91,525
財務活動によるキャッシュ・フロー					
短期借入債務の収支	36,570	152,687	△201,485	55,708	72,247
長期借入債務による収入	298,841	453,651	278,486	354,709	381,151
長期借入債務による支出	△454,880	△547,690	△382,996	△369,915	△415,156
リース負債による支出	-	-	△62,586	△68,365	△71,509
配当金の支払額	△88,653	△103,675	△87,461	△99,985	△153,139
非支配持分株主からの払込による収入	3,806	2,824	375	758	663
非支配持分株主からの子会社持分取得による支出	△21,055	△3,798	△280	△2,178	△3,247
非支配持分株主への配当金の支払額	△8,020	△11,821	△10,455	△10,708	△23,555
自己株式の取得及び処分による収支	195	80	34	52	△37,914
財務活動によるキャッシュ・フロー	△233,196	△57,742	△466,368	△139,924	△250,459
現金及び現金同等物の増減額	△15,630	65,459	△119,378	103,181	△109,183
現金及び現金同等物の期首残高	667,152	660,359	710,371	599,013	733,824
現金及び現金同等物の為替変動による影響	4,821	△15,943	8,151	40,668	26,959
売却目的保有資産に含まれる現金及び現金同等物の増減額	4,016	496	△131	△9,038	5,259
現金及び現金同等物の期末残高	¥ 660,359	¥ 710,371	¥ 599,013	¥ 733,824	¥ 656,859

当社は、国際会計基準(IFRS)に基づく連結財務諸表を作成しています。財務状況に関する詳しい情報については、有価証券報告書をご参照ください。<https://www.sumitomocorp.com/ja/jp/ir/report/yuka/2022>

※ IAS第12号「法人所得税」(2021年5月改訂)の適用に伴い、2022年度実績は遡及適用後の数値を表示しています。

企業情報

会社概要 (2023年3月31日現在)

商号	住友商事株式会社
設立年月日	1919年12月24日
資本金	2,200億円
事業年度	毎年4月1日から翌年3月31日まで
連結子会社	636社(日本135社 海外501社)
持分法適用会社	250社(国内50社 海外200社)
合計	886社
従業員数	5,223※1人 (連結ベース 78,235人)
本社	〒100-8601 東京都千代田区大手町二丁目3番2号 大手町プレイス イーストタワー
URL	https://www.sumitomocorp.com/ja/jp

※1 海外支店・事務所が雇用する従業員155人を含みます。

株式情報 (2023年3月31日現在)

定時株主総会	毎年6月
株主名簿管理人及び特別口座の口座管理機関	三井住友信託銀行株式会社
株主名簿管理人事務取扱場所	東京都千代田区丸の内一丁目4番1号 三井住友信託銀行株式会社 証券代行部
郵送物送付先	〒168-0063 東京都杉並区和泉二丁目8番4号 三井住友信託銀行株式会社 証券代行部
電話照会先	☎ 0120-782-031
単元株式数	100株
公告の方法	電子公告によります。ただし、事故その他やむを得ない事由によって電子公告をすることができない場合は、日本経済新聞に掲載します。公告掲載の当社Webサイトは右記の通りです。 https://www.sumitomocorp.com/ja/jp
上場証券取引所	東京
証券コード	8053
ADR 比率	1ADR=1株
上場市場	米国OTC(店頭取引)
Symbol	SSUMY
CUSIP 番号	865613103
ADR 名義書換代理人	Citibank, N.A. Depository Receipts Services P.O. Box 43077 Providence, Rhode Island 02940-3077, USA
TEL	1-781-575-4555
フリーダイヤル	1-877-248-4237(CITI-ADR)
発行済株式総数	1,251,571,867株(自己株式17,478,130株を含む)
株主数	259,677名

株主構成比

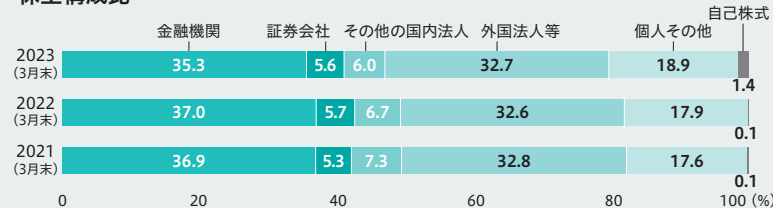

注) 持株比率は、小数点第2位以下を四捨五入しているため、合計は必ずしも100%にはなりません。

大株主

順位	株主名	持株数(千株)	持株比率※2(%)
1	日本マスタートラスト信託銀行株式会社(信託口)	203,004	16.45
2	EUROCLEAR BANK S.A. / N.V.	92,803	7.52
3	株式会社日本カストディ銀行(信託口)	71,710	5.81
4	住友生命保険相互会社	30,855	2.50
5	STATE STREET BANK WEST CLIENT - TREATY 505234	19,222	1.56
6	三井住友海上火災保険株式会社	15,000	1.22
7	日本生命保険相互会社	14,879	1.21
8	JP MORGAN CHASE BANK 385781	14,782	1.20
9	NORTHERN TRUST CO. (AVFC) RE SILCHESTER INTERNATIONAL INVESTORS INTERNATIONAL VALUE EQUITY TRUST	14,385	1.17
10	JPモルガン証券株式会社	13,236	1.07

※2 持株比率は、自己株式(17,478,130株)を発行済株式の総数から控除して算出し、小数点第3位以下を四捨五入しています。

株価/出来高

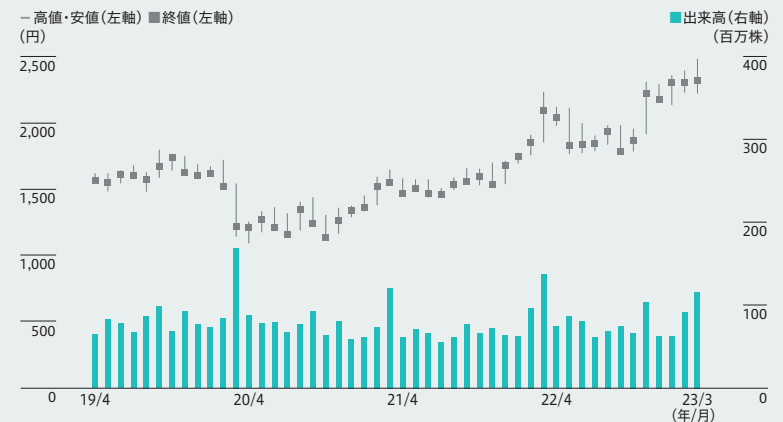

グローバルネットワーク (2023年4月1日現在)

国内・海外拠点

注)事業所の所在地を記載しています。



海外65カ国・地域

35 法人	82 拠点
2 支店	2 拠点
1 出張所	1 拠点
24 事務所	24 拠点
合計	109 拠点

国内

	本社
3 法人	9 拠点
6 支社	10 拠点
合計	20 拠点

事業所数

129 拠点 **66** 力国・地域

連結対象会社数

(2023年3月31日現在)

886 社 **78** 力国・地域

「地域組織長メッセージ」は、当社Webサイトをご参照ください。
<https://www.sumitomocorp.com/ja/jp/about/point/area-organization>



IR・SR^{※1}活動

当社は、情報開示方針のもと、株主・投資家の皆様をはじめとする外部ステークホルダーとの関係強化に努めています。

インベスターリレーションズ部では、「能動的な開示」「真摯な対話」「適時適切な共有」「建設的な提言」の4つの活動指針を掲げています。社内関係部署と連携して能動的に情報発信し、対話を通じて意見収集を行います。得られたご意見を社内にフィードバックの上、資本コストや株価を意識した経営の実現に向けた提言・議論を実施しています。

この活動サイクルを回すことで、外部ステークホルダーの当社グループへの理解の深化と、内部ステークホルダーである全役職員の戦略遂行・価値創造の実行力の発揮に貢献し、策定したミッション「マーケットからの正しい評価を獲得し、当社の企業価値向上に貢献する。」を達成します。

※1 SR: Shareholder Relations

② P28 「資本コストや株価を意識した経営」へ



詳細は当社Webサイトをご参照ください。
<https://www.sumitomocorp.com/ja/jp/ir>



活動指針・実績

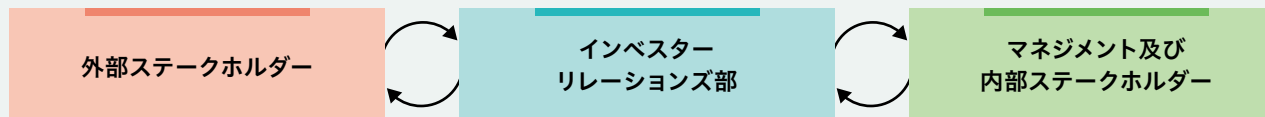

外部ステークホルダーへの 能動的な開示・真摯な対話

情報開示方針に基づき、財務・非財務の両側面において適切な情報開示と説明拡充に努めています。また、当社グループへの理解の深化、ステークホルダーの皆様のご意見収集を目的として、年間を通じ、株主・投資家の皆様と積極的に対話の機会を設けています。

2022年度実績

面談実績 約250回 (うちESG・SR面談:24回)

〔 マネジメント出席回数 社長15回 CFO22回 〕

事業部門説明会 開催

Investor Day 2022 開催

個人投資家説明会 年12回

総参加者数 6,379名

対話の内容

株主還元方針

他商社対比も含め、さまざまな観点から株主と株主還元について

当社が目指す事業ポートフォリオ・成長ドライバー

「SHIFT 2023」のもとでの事業ポートフォリオのシフトの具体的進捗ならびに対処すべき課題について

サステナビリティ経営関連

当社事業及び社会のカーボンニュートラル化に向けた取り組みについて

マネジメント及び内部ステークホルダーへの 適時適切な共有・建設的な提言

外部ステークホルダーからの評価・意見を、マネジメントを含む内部ステークホルダーにフィードバックするとともに、経営の向上に資する提言と議論を実施しています。

2022年度実績

経営会議 年12回 | 取締役会 年6回 | 社長定例会議 年4回

コーポレートコミュニケーション委員会
四半期に1回

IR・SR分科会
月1回

IR Quarterly Report^{※2}
毎四半期発行

社内IR説明会 開催

※2 社内向けIR活動報告書

フィードバックを踏まえて実施した施策

株主還元方針

少数意見も含めて株主の声を整理し、これらも踏まえて重要な経営方針の一つとして取締役会レベルで議論。2022年度に株主還元方針を改定し、DOEレンジを導入

当社が目指す事業ポートフォリオ・成長ドライバー

当社の株主資本コストを上回る収益性としてROE12～15%を明示し、また3年先までの利益計画イメージを具体的な成長要因も併せて開示

サステナビリティ経営関連

気候変動に起因する将来の潜在的なリスクと機会への早期対応のため、ポートフォリオシフトを加速させる手段の一つとして、インターナルカーボンプライシングの活用を開始

外部からの評価

当社は、国内外の主要なESGインデックスの構成銘柄に選定されるとともに、さまざまな外部機関より高い評価を受けています。

ESGインデックス組み入れ状況

- FTSE4Good Index Series
- FTSE Blossom Japan Index
- FTSE Blossom Japan Sector Relative Index



FTSE4Good



FTSE Blossom
Japan



FTSE Blossom
Japan Sector
Relative Index

- S&P/JPX カーボン・エフィシエント指数
- SOMPOサステナビリティ・インデックス
- MSCI日本株女性活躍指数※



Sompo Sustainability Index

2023 CONSTITUENT MSCI日本株
女性活躍指数 (WIN)

※ 当社のMSCI指数への組み入れ、およびMSCIのロゴ、商標、サービスマークまたは指数の名称の使用は、MSCIまたはその関係会社による当社への後援、保証、販促には該当しません。MSCI指数はMSCIの独占的財産です。MSCIならびにMSCI指数の名称およびロゴはMSCIまたはその関係会社の商標またはサービスマークです。

その他の外部評価

- CDP調査にて、気候変動、水セキュリティ、フォレストで「A-:リーダーシップレベル」評価
- 経済産業省「ゼロエミ・チャレンジ企業(2020年10月)」



- 経済産業省「健康経営優良法人～ホワイト500～」
- 女性活躍推進法に基づく優良企業「えるぼし」企業認定
- 厚生労働省次世代認定マーク「プラチナくるみん」
- PRIDE指標「シルバー」認定



- 総務省「テレワーク先駆者百選」
- 経済産業省「DX認定制度」に基づく「DX認定取得事業者」



 住友商事株式会社

お問い合わせ先

インベスターリレーションズ部

TEL: 03-6285-3469

E-mail: ir@sumitomocorp.com